



CONGRESO

ESTADO DE MÉXICO



INESLE

INSTITUTO
DE ESTUDIOS
LEGISLATIVOS

Nota Económica y de Finanzas Públicas del Estado de México

Instituto de Estudios Legislativos del Poder
Legislativo del Estado de México



INDICADOR TRIMESTRAL DE LA ACTIVIDAD ECONÓMICA ESTATAL (ITAE) ESTADO DE MÉXICO AL CUARTO TRIMESTRE DE 2024

Mayo/2025

El ITAE (Indicador Trimestral de la Actividad Económica Estatal) brinda información sobre el desempeño económico de los estados del país. Su cifra anual representa un avance preliminar de la tendencia del PIB Estatal (PIBE). De acuerdo con cifras del Instituto Nacional de Estadística y Geografía (Inegi) la actividad económica del Estado de México presentó un crecimiento anual de 1.3%. En este sentido, resalta que tanto las actividades primarias, secundarias y terciarias presentaron incrementos en de 1.0, 1.8 y 1.1 %, respectivamente.

Gráfica 1. Indicador Trimestral de la Actividad Económica Estatal, estado de México cuarto trimestre 20241/

(variación porcentual por tipo de actividad económica respecto al mismo periodo del año anterior)

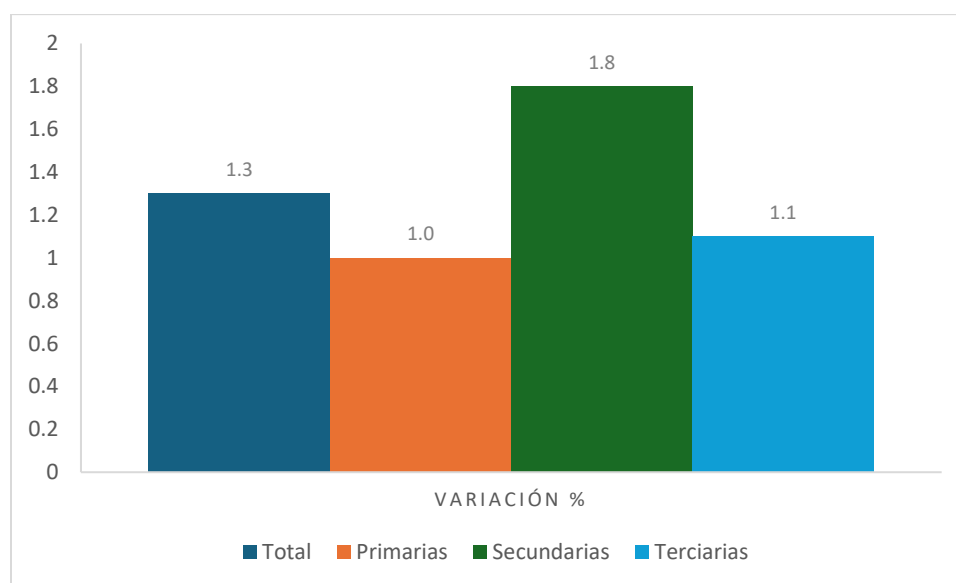

Fuente: elaboración propia con datos de Inegi.

Al considerar el periodo de enero a diciembre de 2024 se observa un crecimiento anual en la actividad económica estatal total en 2.1%. Por su parte, las actividades primarias, secundarias y terciarias aumentaron en 1.5, 3.3 y 1.7% cada una. Al analizar la Variación porcentual respecto al mismo periodo del trimestre anterior, se aprecia un mejor desempeño de la actividad económica del Estado de México durante los cuatro trimestres del año 2024 en comparación con el presentado en 2023. Estos avances son visibles en las actividades primarias y secundarias.

Gráfica 2. Indicador Trimestral de la Actividad Económica Estatal, estado de México 2023 y 2024
(Variación porcentual respecto al mismo periodo del trimestre anterior))

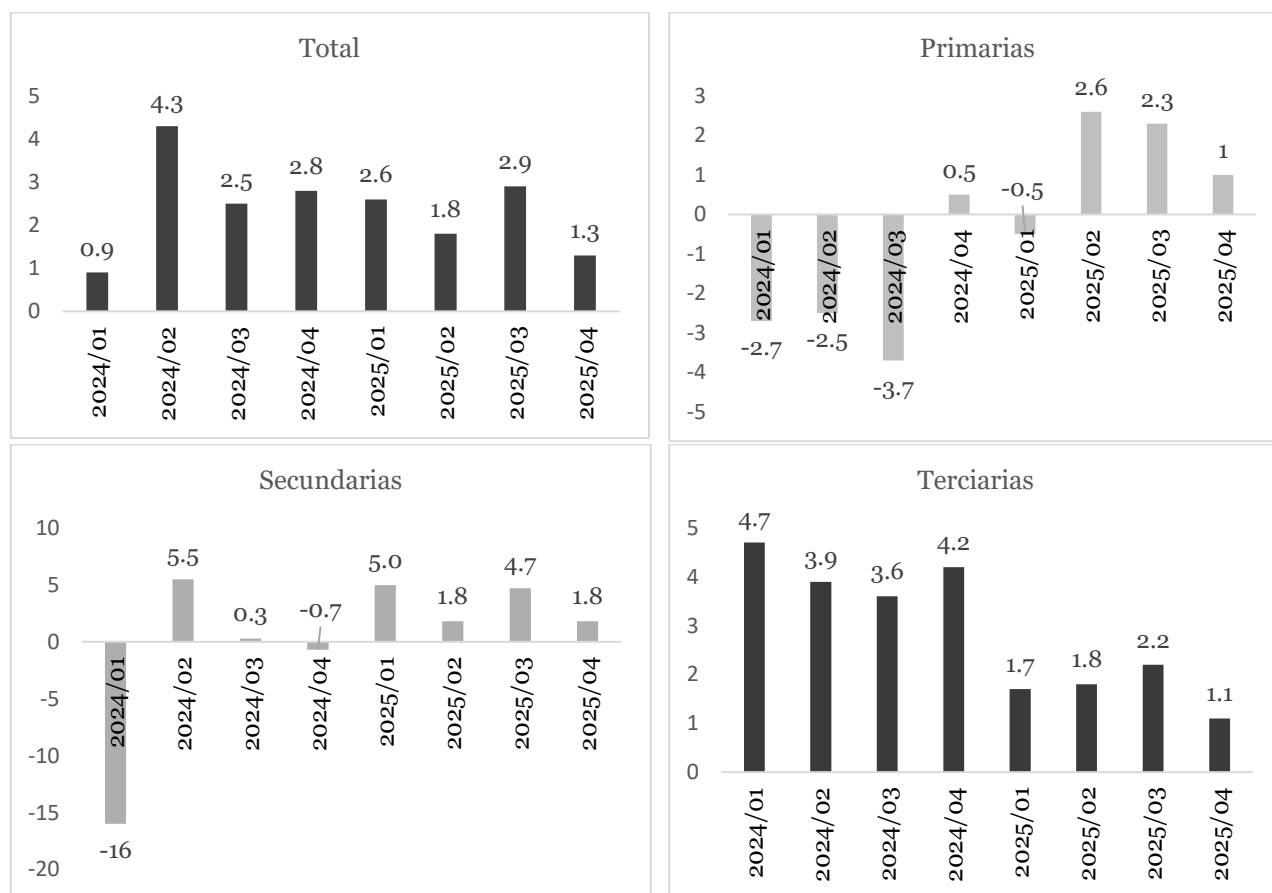

Fuente: elaboración propia con datos de Inegi.



En las actividades primarias destacan los últimos tres trimestres del año 2024 con incrementos consecutivos, lo que contrasta con el desempeño de los primeros tres trimestres en 2023. En cuanto a las actividades secundarias resaltan cuatro trimestres con tasas positivas indicando un franco avance en el sector. Del mismo modo, las actividades terciarias presentaron un avance en 2024; sin embargo, se aprecia una desaceleración dado que los incrementos de 2023 fueron superiores (ver gráfica 2).

En comparación con el resto de las entidades federativas, el Estado de México ocupa la décima tercera posición en cuando al crecimiento de la actividad económica estatal para el cuarto trimestre de 2024 en comparación con el mismo periodo del año previo. Las primeras posiciones son ocupadas por Guerrero (10.8%), Zacatecas (5.1%), Oaxaca (4.7%), Tamaulipas (4.0%), Ciudad de México (3.7%), Baja California Sur (3.2%), Nuevo León (3.1%), Guanajuato (2.9%), Colima (2.6%), Puebla (2.5%), Yucatán (1.9%), Chiapas (1.6%). Posteriormente se ubica el Estado de México (1.3%) compartiendo puesto con Hidalgo y Veracruz.



CONGRESO
ESTADO DE MÉXICO



INESLE
INSTITUTO
DE ESTUDIOS
LEGISLATIVOS

Coordinación de Análisis y Finanzas Públicas

Coordinador: Dr. En CEA Celso Rodrigo Rivera Rojo

Analista: Lic. en CP y AP Luis Alberto Valdez Hernández